

# ŠONOVSKÉ NOVINY



## Slovo starostky

Vážení spoluobčané,

máme tu nový rok a já doufám, že jeho průběh bude pro nás všechny hezký a že mezi nutnými a neodkladnými záležitostmi se každému z nás podaří najít si prostor pro sebe a své blízké.

V závěru předchozího roku jsme schválili rozpočet obce na rok 2024 ve výši 8,5 milionu korun. Rozpočet je vyrovnaný a sestaven s ohledem na příjmy a výdaje naší obce. Jednou z prvních stavebních investic, kterou bychom chtěli uskutečnit, a na kterou je již zpracován projekt, je parkoviště u KD. Dále je Krajským úřadem Královéhradeckého kraje naplánována rekonstrukce silnice z Broumova do Rožmitálu, která by měla začít v dubnu a nás se dotkne především omezením dopravy. O průběhu omezení budete včas informováni.

Stejně jako v loňském roce plánujeme a vymýšlíme kulturní akce, které by vás mohly zaujmout. První akcí v tomto roce byl novoroční pochod na „Šonovskou sopku“ a ke konci ledna přednáška Ing. Tomáše Havrlanta o vlčích v naší krajině. O akcích konaných v naší obci se dočtete na webových a facebookových stránkách.

V novém roce Vám přeji jen to nejlepší a také odvahu ke změnám, které změnit můžeme!

S úctou



Monika Hornychová  
starostka

OBECNÍ ÚŘAD ŠONOV  
ŠONOV 318, 549 71  
+420 777 848 646

ÚŘEDNÍ HODINY:  
ÚTERÝ 15:00-17:00

obec@sonov.cz

ID datové schránky:  
99bapdq

ČÍSLO ÚČTU OBCE:  
11028551/0100

## ODPADY V ŠONOVĚ

Dne 26. 9. 2023 bylo zastupitelstvem odsouhlaseno navýšení poplatku za svoz komunálního a separovaného (tříděného) odpadu.

Důvodem navýšení je, že již v roce 2023 došlo k nárůstu nákladů, které se promítají do cen poskytovaných služeb, ze strany firmy Pedersen, která od nás odpad odváží.

- nárůst cen svozových vozidel a techniky
- nestabilní situace cen PHM
- zvyšování mezd v závislosti na vývoji trhu práce
- opravy vozidel a techniky
- odstranění odpadu na skládkách a ve spalovnách

Také v roce 2024 je navýšení cen za svoz a odstranění směsného komunálního odpadu a to ve výši 7,5 - 7,6 % a dále pak uprava recyklačního poplatku u komodity plast ve výši 1694,- Kč/t a u papíru na výši 392,- Kč/t.

U přepravy odpadů dojde v roce 2024 k navýšení ceny za km a manipulaci o 7,1 %.

- navýší se cena u nebezpečného odpadu a to u vybraných odpadů (pescitydy, léky, fotochemikálie)
- cena pronájmů odpadových nádob a kontejnerů zůstává stejná

**V roce 2023 obec Šonov za odvoz a třídění odpadu zaplatila: 537 129,18 Kč**

**Zpětně obržela (za vytríděný plast) od EKO-KOM: 175 494,73 Kč**

**Vybralo se od občanů za poplatky : 215 240 Kč**

Jana Křížová

## SVOZY 2024



OBEC ŠONOV

Marius Pedersen a. s.  
středisko Broumov  
Barvířské náměstí 4  
550 01 Broumov

ŠONOV OBČANÉ  
SVOZOVÝ DEN **PÁTEK**

| počet svozů | Svoz odpadu 2024-pátek |                                  |
|-------------|------------------------|----------------------------------|
|             | Datum                  | Obec Šonov                       |
|             |                        | Občané-pátek<br>režim svozu 1x14 |
| 1           | 5.1                    | SVOZ                             |
| 2           | 19.1                   | SVOZ                             |
| 3           | 2.2                    | SVOZ                             |
| 4           | 16.2                   | SVOZ                             |
| 5           | 1.3                    | SVOZ                             |
| 6           | 15.3                   | SVOZ                             |
| 7           | 29.3                   | SVOZ                             |
| 8           | 12.4                   | SVOZ                             |
| 9           | 26.4                   | SVOZ                             |
| 10          | 10.5                   | SVOZ                             |
| 11          | 24.5                   | SVOZ                             |
| 12          | 7.6                    | SVOZ                             |
| 13          | 21.6                   | SVOZ                             |
| 14          | 5.7                    | SVOZ                             |
| 15          | 19.7                   | SVOZ                             |
| 16          | 2.8                    | SVOZ                             |
| 17          | 16.8                   | SVOZ                             |
| 18          | 30.8                   | SVOZ                             |
| 19          | 13.9                   | SVOZ                             |
| 20          | 27.9                   | SVOZ                             |
| 21          | 11.10                  | SVOZ                             |
| 22          | 25.10                  | SVOZ                             |
| 23          | 8.11                   | SVOZ                             |
| 24          | 22.11                  | SVOZ                             |
| 25          | 6.12                   | SVOZ                             |
| 26          | 20.12                  | SVOZ                             |

Státní svátky (mimo 1.1.) svozy nepřerušeny

## CENÍK SLUŽBY KOPÍROVÁNÍ A TISKU

OBEC@SONOV.CZ  
OBEC ŠONOV  
ŠONOV 318, 549 71

FORMÁT:

|    |   |   |
|----|---|---|
|    |  |  |
| A4 | ČERNOBÍLE<br>5 KČ   | BAREVNĚ<br>10 KČ  |
| A3 | 10 KČ   | 20 KČ   |

## INFORMACE Z OBCENÍHO ÚŘADU

| město /obec       | VELKOOBJEMNÝ<br>ODPAD                      | SMÍŠENÉ STAVEBNÍ<br>A DEMOLIČNÍ<br>MATERIÁLY | IZOLAČNÍ MATERIÁLY<br>LEPENKA    | STAVEBNÍ<br>MATERIÁLY<br>OBSAHLUJÍCÍ AZBEST<br>ETERNIT | BIOLOGICKY<br>ROZLOŽITELNÝ<br>ODPAD | PNEU<br>DOBĚR                       | ZPĚTNÝ<br>ZDARMA         | ELEKTRO<br>DOBĚR         | ZPĚTNÝ<br>ZDARMA         | NEBEZPEČNÝ ODPAD                 |  |
|-------------------|--|--|----------------------------------|--|-------------------------------------|-------------------------------------|--------------------------|--------------------------|--------------------------|----------------------------------|--|
| (Doplňtí obec)    | odvozené na sáňkové<br>ovožce              | odvozené na sáňkové<br>ovožce                | odvozené na sáňkové<br>ovožce    | odvozené na sáňkové<br>ovožce                          | odvozené na sáňkové<br>ovožce       | ZDARMA                              | ZDARMA                   | ZDARMA                   | ZDARMA                   | odvozené na sáňkové<br>ovožce    | MOBILNÍ SMĚŠ ODPADU (DARNO/POZIZIMNÍ)      |
|                   | PLACENÉ <input type="checkbox"/>           | PLACENÉ <input type="checkbox"/>             | PLACENÉ <input type="checkbox"/> | PLACENÉ <input type="checkbox"/>                       | PLACENÉ <input type="checkbox"/>    |                                     |                          |                          |                          | PLACENÉ <input type="checkbox"/> | PLACENÉ <input type="checkbox"/>           |
| <b>Šonov 2024</b> | ZDARMA <input checked="" type="checkbox"/> | ZDARMA <input type="checkbox"/>              | ZDARMA <input type="checkbox"/>  | ZDARMA <input type="checkbox"/>                        | ZDARMA <input type="checkbox"/>     | <input checked="" type="checkbox"/> | <input type="checkbox"/> | <input type="checkbox"/> | <input type="checkbox"/> | ZDARMA <input type="checkbox"/>  | ZDARMA <input checked="" type="checkbox"/> |



**Do naší obce bude od  
čtvrťka dováženo  
Kvíčerovskou pekárnou  
čerstvé pečivo 🍞. Každé  
pondělí a čtvrtek bude v  
čase od 10:45 - 11:15 u KD  
a od 11:30-12.00 u  
Domova seniorů stát  
pojízdná prodejna. Využijte  
možnosti zakoupení  
čerstvého pečiva přímo v  
obci!**

## SPOLEČENSKÁ KRONIKA

### JUBILANTI

KŘÍŽOVÁ SVĚTLUŠE



Přejeme vám  
hodně štěstí, pevné zdraví  
a životní optimismus.

## R Ů Z N Ě

### ZE ŽIVOTA MATEŘSKÉ ŠKOLY A AKTUÁLNÍ INFORMACE

Děkujeme panu J. Pomeznému, že si vzpomněl na nadílku v MŠ a na svatého Mikuláše poslal dětem pár sladkostí. Těž děkujeme VI. Grusmanovi a P. Maisnerovi, že nám v převlečení za čerta a Mikuláše tuto nadílku zpřijemnil. Všem příznivcům Mateřské školy v Šonově přeji hlavně hodně zdraví do Nového roku a zachovejte nám svou přízeň i nadále Bc. Lenka Hurdálková.

Bc. Lenka Hurdálková, ředitelka MŠ Šonov

## ROZSVÍCENÍ STROMU

V sobotu 9. 12. 2023 jsme společně rozsvítili vánoční strom v Šonově . Děkujeme všem, kteří si v předvánočním čase přišli s námi zazpívat a vychutnat šonovský svařák a punč.

*vedení obce*



## HON

V sobotu 2. 12. 2023 se uskutečnil hon, který začal v 9 hodin ráno a trval do odpoledních hodin. Sešel se slušný počet myslivců a honců, kteří prošli obec od spodu na horu. Výřad zvěře byl u Salaše. Po ukončení honu se všichni sešli v Obecní hospodě v Šonově, kde společně poseděli a pojedli.

Na příjemné atmosféře dne se podílela obsluha ve složení Vlasta Poledníková, Kateřina Francová a Libuše Kyralová a MS jim touto cestou děkuje.

*Za MS Šonov*

*Pavel Panchartek, hospodář  
Josef Panchartek, předseda*

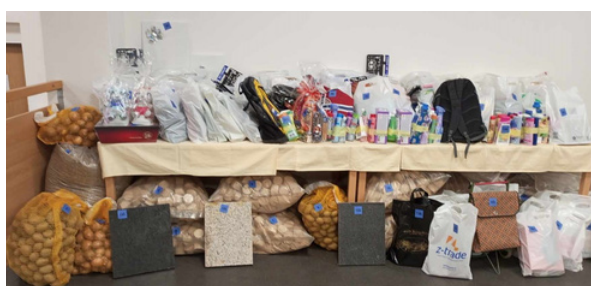

## ŠONOVSKÁ SOPKA

Novoroční pochod na Šonovskou sopku byl vydařený i přes nepřízeň počasí a všech 20 turistů se vrátilo spokojených. Pochod byl ukončen v naší hospůdce. Děkujeme vám všem!

*organizátorky*



## PŘEDNÁŠKA O SOUŽITÍ S VLKY

Vlci v české krajině a dva tábory, které nemohou najít cestu ke kompromisnímu řešení... O tom byla včerejší beseda s odborníkem na problematiku vlků v naší krajině Tomášem Havrlantem. Podle zaplněného sálu KD zajímá toto téma nejen chovatele zvířat.

Také děkujeme Ondřejovi Klírovi za havrana, který byl dárkem za besedu pro pana Havrlanta, a který sklídil velký obdiv a chválu.



vedení obce



### Neomezená ochrana vlků je přímý útok na zemědělství a hospodaření v kulturní krajině

Jakmile se začne mluvit o vlčích v české krajině, narazíme na dva tábory, které nemohou najít cestu ke kompromisnímu řešení. Je to vidět na diskuzích pod články na toto téma, kde se názory rozdělují stejně nesmiřitelně, jako na klimatické změny, migraci, přijetí eura nebo postoj k Číně. Většina účastníků diskuse je předem přesvědčena o své pravdě a je hluchá k argumentům protistrany.

Můžeme mít na vlky různé názory, ale fakta vyvracejí naivní představu některých aktivistů o bezproblémovém soužití s vlky. Nefunguje to nikde v Evropě. Podle vývoje v zahraničí, kde se s návratem vlků musela tamní společnost vypořádávat již od přelomu tisíciletí, není pravděpodobné, že bude nalezeno win-win řešení v dohledné době u nás. Návrhy na řešení současné situace musí vycházet právě ze zkušeností z okolních států. Zde je ale další problém. To je relativizace hodnocení jednotlivých podkladů. Jestli je pro jednu stranu třicet zabitých ovcí ročně každým vlkem ve Francii katastrofální stav, druhá strana stejný údaj posoudí jako přijatelnou cenu za návrat vlka, kterého člověk v minulosti bezohledně vyhubil. Vlk se přece jen vrací domů a my se musíme přizpůsobit. V tomto případě nepomůže ani vzhlížení k názorům vědecké obce. Ta je rozdělená stejně jako veřejnost. Přitom vlk je jeden z nejprostudovanějších živočichů. Jen v časopisu NATURE se po zadání hesla „wolf“ objeví 15401 odkazů.

Není to problém mezi ochránci přírody a zemědělci. Problematika „návratu vlků domů“ je jeden z nejviditelnějších projevů zcela odlišných pohledů na postavení člověka v přírodě. Pro jednu stranu je člověk a jeho činnost v přetváření okolí jen prvek, který narušuje přirozenou rovnováhu. Je nejlepší omezit zásahy lidí do přírody a většinu procesů nechat samovolně vyvíjet. Zemědělství je dnes pro tyto aktivisty sprosté slovo. Mělo by se nahradit průmyslovou výrobou umělého masa a zařazením hmyzu do našeho jídelníčku. Myslivci nejsou potřeba. Jejich práci nahradí vlci a medvědi, kteří budou přirozeně regulovat zvěř.

Druhá strana sporu se dívá na člověka jako na součást přírodních procesů. Jeho vliv na okolní přírodu je dán dlouhodobým působením a hospodářským využitím krajiny. Chceme-li jako druh přežít a zanechat našim potomkům trvale udržitelné podmínky pro náš život, musíme využívat naše vědomosti a schopnosti a v neposlední straně dlouhodobé zkušenosti našich předků. A to se týká také hospodaření v krajině.

A jaká jsou fakta? Po příchodu vlků klesl počet chovaných ovcí v Česku o 25 % (ubýlo 57498 kusů). Počet obětí každý rok stoupá přes milionové náklady na ochranu stád, letos k 30.11. bylo evidováno 826 obětí vlků, což znamená nový neblahý rekord. Stoupá počet útoků na skot a koně (13 % obětí). Vlci stále častěji útočí v intravilánu obcí, mezi domy, přes štěkot psů. Přesto nebylo rozhodnuto o odstranění jediného vlka z populace. Prý k tomu není z pohledu ochranářů důvod.

A jak k vlkům přistupují v Evropě? Německé federální ministerstvo životního prostředí navrhuje povolit odstřel vlka po útoku na zabezpečené stádo v okruhu 1 km. Ve švédském parlamentu rozhodli o cílovém stavu populace vlků na 170 jedinců ze současných cca 400.

Norsko vyčlenilo pro vlky jen 5% svého území, populaci drží na úrovni kolem 50 kusů a čtyři vrhy ročně.

Ve Finsku příkaz k zastřelení vlků vydává také policie. Jen od 1.11.2023 do 15.12.2023 byli na příkaz policie ve Finsku zastřeleni čtyři vlci. Za odstřel vlka policie platí 400 eur.

Spolkový úřad pro životní prostředí (BAFU) chce skoncovat s většinou vlků ve Švýcarsku. Všechny smečky kromě 12 mají být vyhubeny a populace se má snížit o 70 procent – preventivně, aniž by některý z těchto vlků předtím zabil hospodářská zvířata, jako jsou ovce nebo skot. Podle švýcarských odborníků přísnější regulace způsobí, že vlci budou plaší a vyhnou se stádům dobytka a lidským sídlům.

Ve Francii tvoří 92 % napadených stád takzvaná „chráněná“ stáda, to znamená, že mají zavedeny alespoň dva prostředky ochrany (pastevečtí psi, nepřetržitá přítomnost pastevců, noční košáry, elektrický ohradník apod.) Proto vláda nařídila odstranit každý rok 19% předpokládané vlčí populace – pro rok 2024 to je 209 vlků.

Ministr životního prostředí Litevské republiky schvaluje odlov 341 vlků v lovecké sezóně 2023-2024, to je 32 % předpokládané populace v Litvě.

A tak můžeme sledovat přístup ostatních států k regulaci vlků napříč Evropou.

Jen v České republice máme podle vlčích aktivistů vlků pořád málo a jejich regulace je tabu.

Jak dlouho bude ještě u nás ovládat přístup k ochraně životního prostředí skupina lidí, která je napojena na radikální křídlo ekologických aktivistů a působí ohromné škody?

Tomáš Havrlant

#### ZMĚNA ORDINAČNÍ DOBY OD 2.1.2024

### MUDr. Ziad El Jamal – všeobecný praktický lékař

Adresa: Smetanova 91, Broumov (budova nemocnice)

tel.: 491 413 237

Ambulance se nachází v suterénu budovy Broumovské nemocnice s vlastním vstupem od heliportu.

#### Ordinační doba:

#### Úterý – 08:00–18:00

(08:00–12:00 akutní případy; 12:00–18:00 – prevence, objednaní pacienti)  
polední přestávka 12:00–12:30

#### Čtvrtek – 13:00–18:00

(13:00–16:00 akutní případy; 16:00–18:00 prevence, objednaní pacienti)



ŠONOVSKÉ NOVINY - EVID. ČÍSLO MK ČR 17332

Periodický tisk územního samosprávného celku / Obec Šonov, Šonov 318, 549 71 / [www.sonov.cz](http://www.sonov.cz)

Vychází: 4x ročně (leden, duben, červenec, listopad). Uzávěrka vždy k 15. dni měsíce před vydáním nového čísla.

Náklad: 120 výtisků / Tisk: Obec Šonov. Kontakt: [obec@sonov.cz](mailto:obec@sonov.cz)

Grafické zpracování, sazba: Jana Cónová / Příspěvky neprocházejí jazykovou korekturou.

Redakce si vyhrazuje právo příspěvky redakčně upravovat, případně krátit (po konzultaci s autorem příspěvku).